



A cura di C. Mangani

# MAGUZZANO

(Lonato—BS)

---

Fino al 2018 il materiale qui esposto era conservato a Brescia presso il Museo Civico di Storia Naturale. Oggi è entrato a far parte delle collezioni del Museo Civico Archeologico "G. Rambotti" di Desenzano, grazie all'accordo tra SABAP BG-BS e il comune di Desenzano del Garda volto al potenziamento del museo cittadino quale polo culturale per la preistoria del territorio del basso Garda.

Until 2018 the material on display here was kept in Brescia at the Museo Civico di Storia Naturale. Today it is part of the collections of the Museo Civico Archeologico "G. Rambotti" of Desenzano, thanks to the agreement between SABAP BG-BS and the municipality of Desenzano del Garda aimed at strengthening the city museum as a cultural centre for the Prehistory of lower Garda Lake area.

# Maguzzano

I reperti in mostra sono stati recuperati nel 1938 durante la costruzione della strada che da Lonato porta a Maguzzano e acquisiti dal Museo di Storia Naturale di Brescia nel 1957. I tentativi fatti all'inizio degli anni '70 del secolo scorso da parte di Paolo Biagi e Leone Fasani per individuare il luogo di rinvenimento preciso non hanno dato alcun risultato. Si tratta quindi di reperti privi di un contesto archeologico, raccolti operando una scelta di tipo estetico, ma comunque utili per accrescere le

The finds were recovered in 1938 during the construction of the road from Lonato to Maguzzano and acquired by the Natural History Museum of Brescia in 1957.

The attempts made at the beginning of the seventies of the last century by Paolo Biagi and Leone Fasani to identify the place of precise discovery have not yielded any results. They are therefore finds without an archaeological context, collected by making a choice of aesthetic type, but still

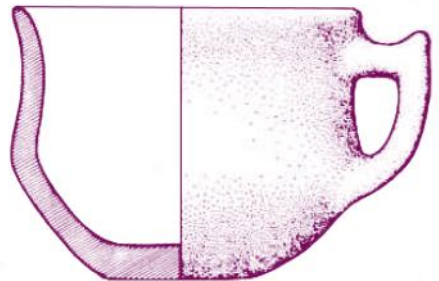
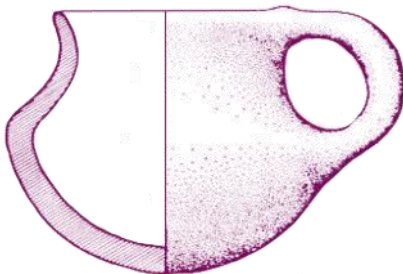

Boccali (Bronzo Antico)/Mugs (Early Bronze Age)

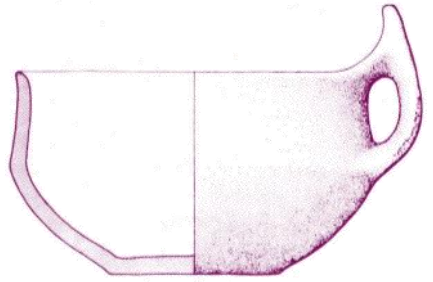
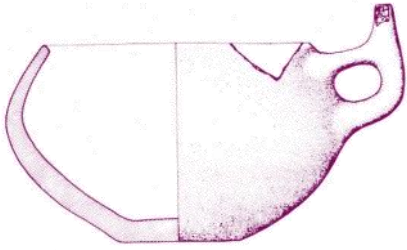

Tazze (Bronzo Medio)/Cups (Middle Bronze Age)

nostre conoscenze sul popolamento del territorio nel corso del II millennio a.C.

Gli oggetti esposti, in particolare la ceramica, ci permettono infatti di ipotizzare la presenza di un villaggio sorto alla fine del Bronzo Antico (fine del IX-metà del XVII secolo a.C. circa) e abbandonato all'inizio del Bronzo Medio (metà del XVII-metà del XVI secolo a.C.).

Dai pochi ossi conservati

useful to increase our knowledge on the population of the territory during the second millennium BC.

We hypothesize the presence of a village that arose at the end of the Early Bronze Age (end of the 19th-half of the 17th century B.C.) and was abandoned at the beginning of the Middle Bronze Age (middle of the 17th-half of the 16th century B.C.).

We know from the few bones preserved that pigs and goats were bred and deer and roe deer were

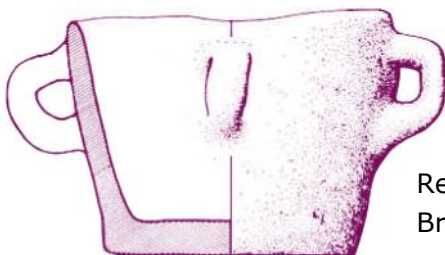

Recipiente con quattro anse (età del Bronzo)/Four handles vase (Bronze Age)

sappiamo che si praticavano l'allevamento di suini e caprovini e la caccia a cervi e caprioli. Di caccia ci parlano anche le punte di freccia in selce e alcuni manufatti in osso (doppie punte).

Anche in assenza di studi paleobotanici, gli elementi di falchetto in selce ci informano che gli abitanti del villaggio coltivavano i campi.

Non mancano oggetti di ornamento: un probabile spillone in osso e un pendaglio ovale in pietra.

hunted. The flint arrowheads and some bone artifacts (so called "double-points") also speak of hunting. Even in the absence of paleobotanical studies, the flint sickle elements inform us that the villagers were cultivating the fields. We have also few ornamental objects: a probable bone pin and an oval stone pendant.

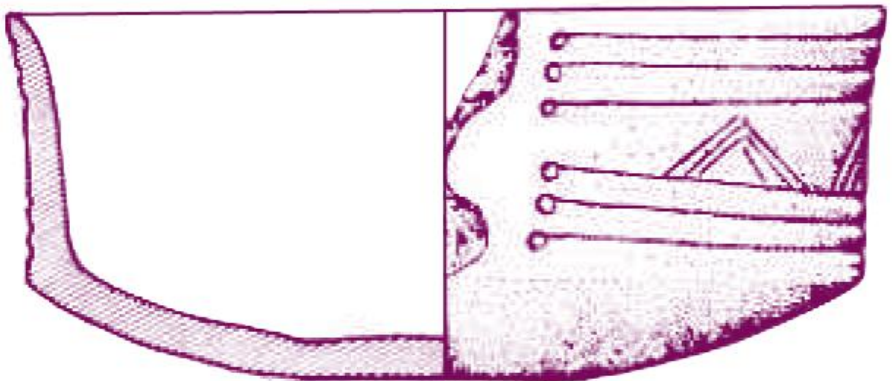

Tazza attingitoio (Bronzo Medio)/Cup (Middle Bronze Age)



**Punte di freccia**



**Spatola**



**Spillone**



**Pendaglio  
Pendant**



**Doppia punta  
Double-point**



**Elementi di falchetto**



## **Per saperne di più—To learn more**

Biagi P., Fasani L., *Reperti inediti dell'età del bronzo dai pressi di Maguzzano (Lonato-Brescia)*, in *Natura bresciana*, vol. 8, Brescia, Museo Civico di Storia Naturale di Brescia, pp. 37-50, 1971.



Soprintendenza Archeologia Belle Arti Paesaggio per le province



Città di Desenzano del Garda



Museo Civico Archeologico "G. Rambotti"